

L'épiphanie

Au début de janvier, les résidents ont été victimes d'une épidémie et sont restés durant quelques jours, confinés dans leur chambre. Pour cette raison, c'est seulement à la fin du mois, que l'épiphanie a été fêtée.

Tous les résidents se sont attablés pour déguster la galette des rois maison, réalisée par Alain et son équipe. Ce délicieux moment était aussi l'oc-

casion de mettre à l'honneur les natifs du mois de janvier. Pierre Le Corre, chanteur intervenant à la résidence, a agrémenté le goûter de musiques et de chants. Quelques résidents ont dansé et chanté; tout va mieux... et ce moment était une belle entrée dans l'année 2017.

Rédaction : K. LESNE

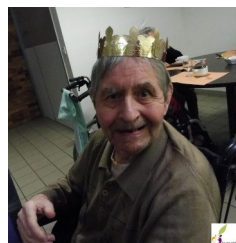
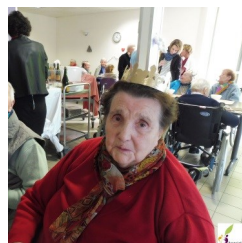
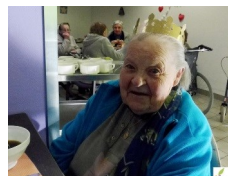

Contrat De séjour

Si vous n'avez pas signé votre nouveau contrat, pensez à passer à l'accueil. merci

La Sainte Bernadette

C'est autour d'un repas festif que les résidents, le Président, la Directrice et le personnel se sont retrouvés en salle à manger pour fêter la Sainte Bernadette.

Mr Kergoat, Président, a rappelé l'importance de ce rassemblement car ces dernières semaines ont été marquées par l'épidémie et les travaux bruyants de démolition de la verrière.

Parmi nos résidentes, point de Bernadette, mais deux anniversaires... C'est

donc avec une belle journée printanière et sous les meilleurs hospices, que l'apéritif a été servi. A la lecture du menu, les papilles étaient déjà en émoi : coquille Saint-Jacques à la Bretonne - Rôti de veau ou Filet de bœuf - Frites et Poêlée de légumes - Salade verte aux pignons de pin - Assiette de gourmandise glacée.

Pierre Le Corre, chanteur et musicien, a ainsi débuté son répertoire par un joyeux anniversaire à Alain, chef-cuisinier, et Mr Jean Daniel Dedenon, Président du Con-

seil de la Vie Sociale.

Entre chaque plat, les résidents qui le souhaitent, ont chanté ; tandis que d'autres résidents ont fredonné les refrains.

Rédaction : C. DARBOUX



Dans ce numéro :

LE CONSEIL DE LA VIE SOCIALE	2
RECITAL DU PRINTEMPS	2
LE PRINTEMPS DES POÈTES	2
LE PASA	3
L'ENTREPRISE	3
LES RENCONTRES INTERGÉNÉRATIONNELLES	3
LES MOUVEMENTS À STE BERNADETTE	4
LE PERSONNEL	4

Compte-rendu du Conseil de la Vie Sociale du 23 mars 2017

Les travaux :

Phase 3 : construction de la salle d'animation et une partie pour la salle à manger dédié au RDC. La réception de ce bâtiment est prévue à la mi-mai avec une commission de sécurité. Ensuite, la salle à manger sera en travaux. Mme Creis espère une inauguration en septembre ou octobre.

Le contrat de séjour :

En conformité avec la loi Hamon (2014), la loi relative à l'adaptation de la

société au vieillissement (2015) et les différents décrets sortis jusqu'en décembre 2016, l'établissement revoit son contrat de séjour, la dernière version datant de 2012. Tous les résidents seront concernés.

Principales modifications apportées au contrat de séjour :

- Droit de rétractation
- Confidentialité des données
- Désignation d'une personne de confiance
- Logement

- Facturation en cas de décès
- Etats des lieux contradictoires à l'entrée et la sortie du résident
- Chambre funéraire
- Prestations comprises ou non comprises dans le prix du séjour
- Dépôt de garantie
- Acte de caution solidaire
- Résiliation à l'initiative du résident
- Régularisation d'un défaut de paiement

Le CVS approuve les modifications du contrat de séjour.

Les élections du Conseil de la Vie Sociale :

Le mandat des personnes élues en 2014 arrive à échéance. Les élections se déroulent tous les 3 ans au mois de mai. Elles sont annoncées en mars aux résidents et à la personne référente. Un bulletin de candidature est joint à la facturation de mars. Le calendrier des élections a été présenté.

Récital et bal pour l'arrivée du printemps

Les résidents ont fêté le retour du printemps. Gwénola Tanguy, animatrice des chants, a interprété des chansons françaises populaires traditionnelles, des chansons « yéyé » ou dans un tout autre registre, une chanson de Céline Dion. Les visiteurs ont d'abord cru à

l'écoute d'un CD en arrivant en salle d'animation tant Gwénola a une magnifique voix.

Rondes, chenilles, valse, madison, les résidents accompagnés par le personnel ont envahi la piste de danses. Une très belle après-midi pour nos résidents.

Rédaction : K. LESNE

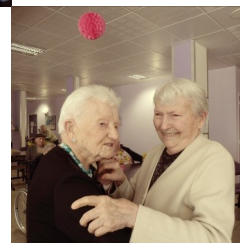

Le printemps des poètes

Cette année, pour le 19e printemps des poètes, le thème retenu était l'Afrique. Plusieurs résidents connaissaient certains pays d'Afrique, y avaient voyagé ou vécu. Leurs récits de voyage nous ont permis de collec-

ter des couleurs, des odeurs, des saveurs, des sentiments, des souvenirs et aussi des impressions qui ont permis la construction d'un texte poétique.

Ce dernier a été lu avec les enfants des écoles de Loc

Eguiner et de Saint Thégonnec. L'atelier poterie a fabriqué des masques africains afin d'illustrer les propos.

Rédaction : N. CRENN



PASA - Création d'un jeu

Sophie, Assistante de Soins en Gériatrie, a fait fabriquer un jeu de société, aux résidents participant au Pôle d'Activité et de Soins Adaptés. Après quelques séances de découpage, collage et peinture, la réalisation du dé... les résidents ont pu découvrir le plateau de jeu. Le temps de jeu est de 45 minutes environ.

Règle du jeu :

Chaque joueur reçoit un certain nombre de formes (carré, rond, triangle).

Le résident doit lancer le dé, et retrouver la forme inscrite sur le dé.

Le résident positionner la forme sur le plateau en fonction de la couleur.

But du jeu :

Retrouver ses mots, se remémorer les formes et les couleurs.

Résultat :

Il n'y a pas de gagnant, le principal est que tout le monde y participe avec une véritable entraide.

Rédaction : C. DARBOUX

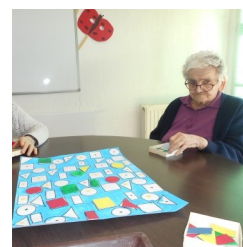
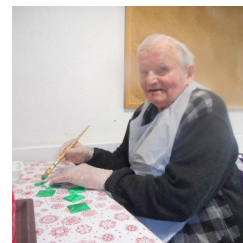

L'entreprise Guével de Pleyber-Christ

L'association Triskell de Pleyber patrimoine est venue présenter à Ste Bernadette, le mardi 18 avril, une entreprise bien connue des habitants du canton : Les vins Guével. Devant une vingtaine de personnes, Alain Martin et son équipe ont diffusé des images et des vidéos d'archives ainsi qu'une exposition riche des ob-

jets publicitaires de la marque. Ils ont engagé le dialogue avec le public sur les établissements Guével présents dans la commune depuis 1899 et qui ont essaimé leurs produits vinicoles dans la grande région morlaine et plus largement dans le Finistère, mais aussi dans les autres départements bretons pen-

dant presque un siècle. Les vins Guével proposeront plusieurs marques célèbres comme Dom Grégoire, mais surtout la Grappe fleurie, qui seront distribués dans toute la Bretagne mais principalement dans le Finistère. Les spectateurs ont été touchés par cette intervention qui a fait remonter de nombreux souvenirs.

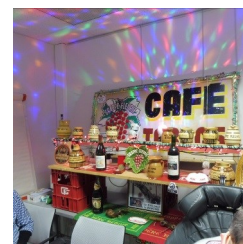

Rédaction : K. LESNE

Les rencontres inter générationnelles des vacances de Pâques

Un concert de petits enfants :

Les petits enfants de Mme Odette Gourlaouen ont eu la gentillesse de nous interpréter plusieurs morceaux à la flûte à bec et à la trompette. Lénaïg, 10 ans et Gaël, 12 ans, ont séduit les résidents par leur maturité, leur simplicité, leur générosité et leur talent.

Elèves d'un conservatoire de la région parisienne, ils nous ont offert un véritable concert varié et ont répondu aux questions diverses sur leur jeune carrière.



Le centre de loisirs:

Nous avons invité le centre aéré afin de fêter Pâques ensemble. Petits et grands se sont associés pour résoudre les énigmes, les rébus, les charades et effectuer les plus beaux coloriages afin de découvrir la cachette des œufs en chocolat. Une collaboration dans la bonne humeur et les rires, qui s'est terminée par un sympathique petit goûter intergénérationnel.

Rédaction : N. CRENN

NOUS GARDONS LE SOUVENIR DE

Madame Suzanne WALLBOTT, 95 ans, originaire de Morlaix

Madame Amélie CALARNOU, 92 ans, originaire de Commana

Madame Marie HERRY, 95 ans, originaire de Botmeur

Monsieur Louis POULIQUEN, 86 ans, originaire de Saint-Thégonnec Loc-Eguiner

Madame Marie LE SAOUT, 96 ans, originaire de Guiclan

Madame Suzanne LE HIR, 83 ans, originaire de Saint-Thégonnec Loc-Eguiner

Monsieur Louis CORRE, 80 ans, originaire de Guiclan

Madame Hélène CRAS, 81 ans, originaire de Lampaul-Guimiliau

Monsieur François KERBAUL, 96 ans, originaire de Saint-Thégonnec Loc-Eguiner

NOUS SOUHAITONS LA BIENVENUE À

Madame Thérèse JACQ, 92 ans, originaire de Saint-Thégonnec Loc-Eguiner

Madame Marie Thérèse SIMON, 84 ans, originaire de Guiclan

Madame Anne Marie PAUGAM, 83 ans, originaire de Saint-Thégonnec Loc-Eguiner

Madame Bernadette LAPOUS, 88 ans, originaire de Saint-Thégonnec Loc-Eguiner

Madame Aline LE BERRE, 90 ans, originaire de Saint-Thégonnec Loc-Eguiner

Madame Marie-Thérèse FLOCH, 83 ans, originaire de Guiclan

Monsieur Francis SIMON, 85 ans, originaire de Guiclan

Monsieur Hyppolite HERROU, 94 ans, originaire de Commana

Madame Marie-Thérèse LUNVEN, 88 ans, originaire de Brest

LE PERSONNEL

Arrivée :

Isabelle BECAM, psychologue

Aurélie GUILLERM, ASH

Départ :

Virginie LE GALL, psychologue